Transparency International Україна

РІЧНИЙ ЗВІТ

2013

Зміст

Коротко про нас....3

- 2013 рік в цифрах....3
- Наша команда....10
- Наші послуги....12

Напрямки нашої діяльності....15

- Ефективна державна антикорупційна політика....15
- Прозорі публічні фінанси....21
- Належне та прозоре врядування....27
- Професійні громадські антикорупціонери....31

Інституційний розвиток ТІ Україна....33

Наші видання....36

Наші плани на 2014 рік....38

Наші партнери....39

Фінансові результати діяльності ТІ Україна у 2013 році....40

Наші контакти....42

Аудиторський висновок....43

Шановні колеги та партнери!

Transparency International Україна - антикорупційна громадська організація, яка виступає за відкритість усіх типів суспільних відносин. Саме тому ми завжди прагнемо бути якомога більш доступними та прозорими для громадян, влади та колег із громадського сектору. Щороку ми презентуємо річний звіт за результатами нашої діяльності, детально розповідаючи про досягнення у кожній ініціативі та звітуємо про використання коштів.

2013 рік був непростим для життя нашої країни – він приніс жорстокі виклики. Результати досліджень за 2013 рік, які проводить Transparency International в усьому світі (CPI, Global Corruption Barometer), попереджали про загострення в Україні суспільної кризи на тлі прогресуючої корупції та про готовність громадян відстоювати свої права. На жаль, вчасно до попереджень не дослухалися.

В Україні відбулася практично повна делегітимізація державної влади, її вихід з-під контролю суспільства. Замість свого конституційного призначення – служити інтересам українського суспільства – публічна влада використовувалася її представниками з метою самозбагачення. Корупція стала складовою державного управління та основним способом вирішення життєвих питань. Громадяни, позбавлені легітимних способів захисту своїх прав і свобод, змушені були вдатися до масових протестів, а дії влади з їх придушення призвели до чисельних людських жертв.

З приходом до влади нової команди підвищилися очікування українських громадян щодо ефективної та невідкладної боротьби з корупцією. Саме тому напрацювання громадськості з антикорупційних реформ стали як ніколи актуальними. З метою найповнішого та найякіснішого впровадження урядом України довгоочікуваних антикорупційних реформ, Transparency International Україна виступила співзасновником громадянської ініціативи «Реанімаційний Пакет Реформ», у рамках якої розробила Антикорупційну стратегію на 2014-2017 роки та просуває низку важливих законодавчих рішень, спрямованих на кардинальне зниження рівня корупції в Україні.

Ми віримо, що Україна здатна вийти із зачарованого кола корупції та зрештою стати державою, в якій закон і права людини у рівній мірі поважаються як державою, так і громадянами. Розуміючи, що стандарти власної прозорості та доброчесності мають зростати не лише у владному, а й громадському середовищі, вже за традицією пропонуємо Вам власний річний звіт.

З повагою,
Олексій Хмара
Виконавчий директор
Transparency International Україна

КОРОТКО ПРО НАС

2013 РІК В ЦИФРАХ

Основні результати за рік

Досягли:

✓ відкриття даних про закупівлі Львівської міської ради,

✓ публічного відкриття Міністерством юстиції України реєстру осіб, що вчинили корупційні правопорушення;

✓ офіційного приєднання України до глобальної Ініціативи з прозорості видобувних галузей (EITI),

✓ оновлення Державної антикорупційної програми України тощо.

Започаткували:

✓ регулярну дискусію між бізнесом, владою та громадськістю щодо ризиків корупції в приватному секторі;

✓ координацію зусиль громадських активістів у протидії корупції.

Розпочали:

✓ впровадження Стандарту прозорості державних закупівель в 6 муніципалітетах (містах) України;

✓ Національну кампанію моніторингу стилю життя високопосадовців України «Декларації без декорацій»;

TRANSPARENCY INTERNATIONAL
Ukraine * www.ti-ukraine.org

***Transparency International Україна** є представництвом глобальної антикорупційної неурядової організації Transparency International, що має понад 90 національних представництв та працює більше як у 100 країнах світу. Місія TI Україна: обмежити збільшення рівня корупції в Україні шляхом сприяння прозорості, підзвітності і доброчесності публічної влади і громадянського суспільства.*

ПОВНА ІНФОРМАЦІЯ ПРО ДІЯЛЬНІСТЬ ОРГАНІЗАЦІЇ ДОСТУПНА НА САЙТІ

WWW.TI-UKRAINE.ORG

✓ Національну інформаційну кампанію «Корупція вбиває!».

Розробили:

✓ повну онлайн базу майнових декларації високопосадовців з усієї України;

✓ законопроект про регулювання конфлікту інтересів публічних службовців; проект Антикорупційної стратегії України на 2014-2017 роки.

Відстежили:

✓ виконання Україною вимог Стамбульського антикорупційного плану дій як частини зобов'язань перед Організацією економічного співробітництва і розвитку;

✓ реальний стан впровадження Україною вимог глобальної ініціативи «Партнерство Відкритий Уряд».

Видали:

✓ 6 посібників про боротьбу з корупцією на національному та локальному рівні (див. розділ «Наші видання»).

Зміцнили:

✓ команду ТІ Україна, удосконаливши внутрішні процедури роботи організації, залучивши до роботи 5 нових кваліфікованих експертів, розширивши пропозиції для роботи волонтерів. За цей рік кожен член команди ТІ України пройшов спеціалізоване навчання у тому напрямку, за який відповідає.

Як ми діяли в 2013 році?

✓ у коаліціях та громадських мережах впливали на вирішення ключових проблеми країни (13 ініціатив)

✓ розказували журналістам правдиву інформацію про корупцію (11 тематичних прес-конференцій, 8 аналітичних розробок, 5 спеціалізованих інфографік)

✓ навчали представників місцевої влади та громадських антикорупціонерів (8 семінарів)

✓ пропонували шляхи вирішення ключових проблем України на міжнародному рівні (5 ініціатив)

✓ вимагали від влади прозорості та активності в антикорупційних реформах, проводячи публічних акцій (2 мирні акції - «Вони гальмують реформи» та «Пробий стіну бюрократії!»)

✓ адвоктували зміни в законодавстві (5 законопроектів)

Transparency International Україна в медіа

У 2013 році ми піднімали в медіа такі важливі теми:

- Приховування майнових декларацій службовців та брехню у самих деклараціях
- Потреба кардинальних змін Державної антикорупційної програми
- Необхідність реальних антикорупційних реформ як частини зобов'язань України перед ЄС:
- Відкритість державних закупівель на місцевому рівні:
- Прояви корупції в державних органах влади:

OGP Стандарти відкритого врядування в Україні:

Важливість публічного відкриття державних реєстрів

Участь громадян у корупції

про це писали та говорили:

Найчастіше про свою роботу ми інформували через:

Також ми постійно інформуємо про свою роботу через:

- **Сайт Transparency International Україна www.ti-ukraine.org**

На ньому ви знайдете детальну інформацію про діяльність організації, новини, послуги, навчальні програми та інші продукти Transparency International Україна.

- **Соціальні мережі**

- **Тематичні сторінки ініціатив ТІ Україна в соціальних мережах:**

Громадське Партнерство «За доброчесні державні закупівлі» у Facebook (новини Партнерства)

Громадське Партнерство «Відкритий Уряд» у Facebook (новини Партнерства)

Експертна ініціатива «Робочий стіл громадського експерта»

Коаліція із моніторингу стилю життя високопосадовців України «Декларації без декорацій у Facebook

Громадський проект Айболить у Facebook

Правління

АНДРІЙ МАРУСОВ - *Голова правління*

Позаштатний кореспондент газети «Дзеркало тижня», незалежний експерт з питань державних закупівель

АНДРІЙ МЕЛЕШЕВИЧ

Доктор філософії в галузі політології (Ph.D., Syracuse University, США), професор, декан факультету правничих наук Національного університету «Києво-Могилянська Академія»

КОСТЯНТИН КРАСОВСЬКИЙ

Головний юридичний радник компанії Cadogan Petroleum Plc (Велика Британія)

ЮХАНІ ГРОСМАН

Директор проекту Strengthening Integrity and Accountability in Indonesia. Management Systems International (Індонезія)

НАТАЛІЯ СОКОЛЕНКО

Учасниця руху «Стоп цензурі», володарка премії «Телетріумф» у номінації «Репортер», комунікаційна менеджерка ГО «Центр Ю.Ей.»

ОЛЕКСІЙ ХМАРА
виконавчий директор
khmara@ti-ukraine.org

АНАТОЛІЙ СТОЯН
адміністративний директор
stoyan@ti-ukraine.org

ЛАРИСА ЛАЗАРЄВА
головний бухгалтер
lazareva@ti-ukraine.org

РУСЛАН РЯБОШАПКА
керівник департаменту аналізу політики
(до березня 2014 року)
riaboshapka@ti-ukraine.org

ОЛЕНА КІФЕНКО
керівник департаменту фандрайзингу та міжнародних відносин
kifenko@ti-ukraine.org

ОЛЬГА ТИМЧЕНКО
керівник департаменту комунікацій
tymchenko@ti-ukraine.org

АЛЛА ВОЛОШИНА
старший аналітик департаменту аналізу антикорупційної політики
voloshyna@ti-ukraine.org

НАТАЛІЯ КОВАЛЬЧУК
старший аналітик департаменту аналізу політики
kovalchuk@ti-ukraine.org

АНАСТАСІЯ КОЗЛОВЦЕВА
менеджер департаменту міжнародних відносин
kozlovtseva@ti-ukraine.org

ОЛЕНА ВЛАСОВА
перекладач
elenavl2301@gmail.com

ВАСИЛЬ ЗАЙЦЕВ
IT-менеджер
zaytsev@ti-ukraine.org

ОКСАНА НЕШКРЕБА
офіс-менеджер
neshkreba@ti-ukraine.org

ОЛЕГ МОРОЗ
контент-менеджер
moroz@ti-ukraine.org

МАЙКЛ РАНІ
аналітик
runey@ti-ukraine.org

Для громадян:

✓ інформація про стан корупції в державі, її конкретні форми, недоброчесних представників держави;

✓ методично-консультаційна допомога про способи протидії корупції;

✓ навчальні програми про те, як виявляти корупцію та застосувати антикорупційні механізми.

Для неурядових організацій:

✓ навчання та тренінги з наступних тем:

✓ стратегічне планування діяльності організації;

✓ проведення громадського моніторингу, громадської експертизи та громадської антикорупційної експертизи;

✓ стандарти роботи неурядових організацій на основі досвіду ТІ Україна;

✓ громадський моніторинг стилю життя високопосадовців;

✓ проведення адвокасі кампаній та застосування інструментів впливу на рішення влади різних рівнів;

✓ консультування по формування ефективної антикорупційної політики;

✓ підтримка антикорупційних ініціатив, громадянських мереж, організація публічних антикорупційних заходів та акцій.

Для бізнесу:

✓ проведення семінарів, тренінгів щодо врегулювання конфлікту інтересів та забезпечення відкритості закупівель;

✓ допомога у підготовці комплайєнс-програм;

✓ навчальні програми із впровадження антикорупційних стандартів.

Для держави:

✓ аналіз корупційних ризиків проектів законів та актів Уряду, а також ефективності державної антикорупційної політики;

✓ незалежна та неупереджена інформація про стан справ із корупцією;

✓ якісні пропозиції щодо антикорупційної політики, які відображають потреби суспільства;

✓ моніторинг та оцінка корупційних ризиків при впровадженні великих інфраструктурних проектів;

✓ консультації та тренінги із питань антикорупційної політики, антикорупційного законодавства, конфлікту інтересів, державних закупівель тощо;

✓ методична, консультаційна підтримка місцевих рад у впровадженні Стандарту відкритості та прозорості муніципальних закупівель.

НАПРЯМКИ НАШОЇ ДІЯЛЬНОСТІ

ЕФЕКТИВНА ДЕРЖАВНА АНТИКОРУПЦІЙНА ПОЛІТИКА

ДЕРЖАВНА АНТИКОРУПЦІЙНА ПРОГРАМА
ПІД КОНТРОЛЕМ ГРОМАДСЬКОСТІ!

Адвокатування змін до Державної антикорупційної програми у підходах щодо її імплементації

У результаті масштабної адвокасі-кампанії по лобіюванню змін до «Державної програми щодо запобігання та протидії корупції на 2011-2015 рр.» та завдяки широкій увазі медіа, Уряд України затвердив оновлену антикорупційну програму.

Що це означає?

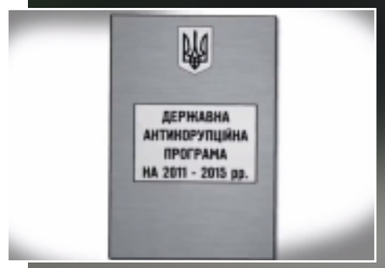

ДЛЯ ГРОМАДЯН:

Можливість реально впливати на зниження рівня корупції і хабарництва на всіх рівнях суспільних відносин: побутовому, адміністративному, політичному. Спрощення адміністративних процедур.

ДЛЯ БІЗНЕСУ:

Спрощення ведення бізнесу завдяки створенню багатофункціональних центрів для надання фізичним і юридичним особам адміністративних послуг, запровадження системи «єдиного вікна» на загальнодержавному й місцевому рівнях, впровадження системи електронних закупівель, тощо.

ДЛЯ ДЕРЖАВИ:

Реально працююча антикорупційна національна політика, яка дозволяє економити бюджетні кошти, підвищити ефективність системи запобігання і протидії корупції, зменшити обсяги тіньової економіки, сформувати у громадськості активну позицію із запобігання і протидії корупції.

Що для цього було зроблено, ключові кроки:

✓ експерти з моніторингу Державної антикорупційної програми з усіх регіонів України узгодили спільний план дій із адвокатування змін до програми;

✓ під час публічної акція «ВОНИ ГАЛЬМУЮТЬ антикорупційні реформи в Україні» під Адміністрацією Президента та Кабінетом Міністрів України громадські експерти передали конкретні зауваження та рекомендації до Кабінету Міністрів;

✓ експерти дослідили основні проблеми держпрограми та визначили середній бал успішності її виконання у 2,7 із 5 можливих. Відеоінфографіка на тему «Зрив Державної антикорупційної програми – це не смішно!» зібрав більше 6 000 переглядів;

✓ українські медіа, зокрема, Forbes Україна, оприлюднили онлайн інфографіку по кожному із 15 пунктів держпрограми;

✓ активісти вимагали особистого прийому від прем'єр-міністра України Миколи Азарова та представників його секретаріату;

✓ з метою донесення результатів громадської оцінки безпосередньо до Президента України та інших ключових посадовців провели мирну театралізовану акцію «Пробий стіну бюрократії»;

✓ домоглися кардинального перегляду Державної антикорупційної програми.

ЗБРОЯ В РУКИ:

Державної програми щодо запобігання і протидії корупції на 2011-2015 роки

ПАРТНЕРИ:

Посольство Королівства Нідерландів в Україні (Програма МАТРА)

Міжнародний фонд «Відродження»

Програма розвитку ООН в Україні (ПРООН)

Антикорупційна рада України

А також громадські антикорупціонери-учасники платформи anticorruption.in.ua.

майнові

ДЕКЛАРАЦІЇ БЕЗ ДЕКОРАЦІЙ

Залучення громадянського суспільства до моніторингу політики щодо конфлікту інтересів

Ініціатива триває. Наразі проаналізовано існуючі моделі врегулювання конфлікту інтересів у різних країнах світу, як то: Молдова, Вірменія, Україна, Польща, США, Нова Зеландія, Швеція, Канада, Кенія, Португалія, Сінгапур. Розроблено концепцію антикорупційного превентивного органу, який би опікувався питаннями доброчесності публічної служби та питаннями стратегування і координації антикорупційної політики. Підготовлено проект Антикорупційної стратегії України на 2014-2017 роки.

Що це означає?

ДЛЯ ГРОМАДЯН:

Впевненість у прозорості і доброчесності державної влади внаслідок доступності інформації про можливий конфлікт інтересів. Можливість контролювати держслужбовців та притягати їх до відповідальності у разі виявлення конфлікту інтересів.

ДЛЯ БІЗНЕСУ:

Чесні та прозорі стосунки із владою. Можливість брати участь у неупереджених тендерах, зменшення монополізації ринку послуг та розширення здорової конкурентоспроможності.

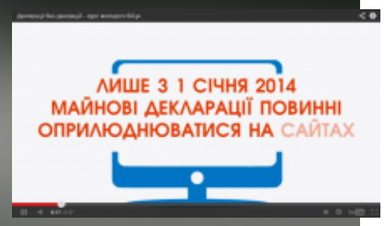

ДЛЯ ДЕРЖАВИ:

Підвищення рівня довіри з боку громадян за рахунок прозорості, прояву доброчесності. Належне виконання своїх обов'язків відповідно до міжнародних антикорупційних стандартів. Дотримання етики державного службовця та його убезпечення від прийняття рішень під певним тиском.

Що для цього було зроблено, ключові кроки:

✓ вивчили досвід врегулювання конфлікту інтересів у країнах Молдова, Грузія, Вірменія та Польща;

✓ розробили кампанію із адвокатування в Україні тематичного законодавства;

✓ здійснили юридичний аналіз питання конфлікту інтересів в Україні та порівняли його з іншими державами де працює подібне законодавство;

✓ розробили опитувальник для державних службовців щодо їх обізнаності з поняттям конфлікту інтересів та механізмами його врегулювання;

✓ розробили концепцію законопроекту щодо запровадження антикорупційного превентивного механізму на публічній службі, що включає у себе питання врегулювання конфлікту інтересів;

✓ розпочали адвокатування антикорупційних реформ як частину вимог громадськості до уряду в рамках «Реанімаційного Пакету Реформ».

ПАРТНЕРИ:

Transparency Internatrional Moldova

Transparency Internatrional Anticorruption Center

ТІ-Секретаріат www.transparency.org

Український Інститут Публічної Політики

Stefan Batory Foundation

Адвокасі кампанія спрямована на впровадження в Україні політики належного регулювання питання конфлікту інтересів «Декларації без декорацій»

Проміжний результат ініціативи, досягнутий на кінець 2013 року – ініційовано публічну дискусію про необхідність правдивого декларування статків високопосадовців та дотримання органами влади права на доступ до інформації. Завершено перший етап ініціативи – сформовано он-лайн базу даних декларацій понад як 400 високопосадовців. Завдяки цій базі даних декларації службовців стали доступними для широкого загалу.

Що це означає?

ДЛЯ ГРОМАДЯН:

контрольована підзвітність та прозорість місцевих посадовців знизить ризики корупційних зловживань, що відчутно б`ють по місцевим бюджетам. Усвідомлення посадовцями пильного громадського контролю спонукатиме їх краще слугувати інтересам територіальних громад.

ДЛЯ ДЕРЖАВИ:

зменшення рівня корупційних зловживань високопосадовцями, розуміння ними індивідуальної відповідальності перед громадянами. Як результат - зростання публічної довіри до доброчесних посадовців і усвідомлення невідворотності дотримання законодавства недоброчесними.

Що для цього було зроблено, ключові кроки:

✓ Transparency International Україна сформувала

національну мережу моніторів за стилем життя високопосадовців в форматі громадянського партнерства «За відкритість майнових декларацій публічних службовців України»;

✓ розробили методологію оцінювання відповідності стилю життя високопосадовців їх задекларованим статкам та підготовлено активістів по її використанню;

✓ 20 червня відбувся старт кампанії «Декларації без декорацій», який отримав широкий розголос у медіа. Створено сторінку ініціативи у Facebook та на сайті, виготовлено відеоінфографіку, яка наочно розповідає про суть ініціативи;

✓ надіслали низку запитів (у тому числі повторних) до 80 органів державної влади, з яких 47 надали копії декларацій; 29 органів - відомості, зазначені в майнових деклараціях, а 4 міністерства відправили шукати відомості в медіа або на своїх офіційних веб-сайтах;

✓ разом з Фондом захисту права на доступ до інформації Інституту Медіа Права подали до суду на МВС, Мінприпроди, Міненерговугілля та МОЗ через порушення ними вимоги законів «Про доступ до публічної інформації» та «Про засади запобігання і протидії корупції»;

✓ дані декларацій понад 400 високопосадовців України зібрали у відкриту базу, підготували онлайн мапу декларацій.

ЗБРОЯ В РУКИ:

Банк декларацій понад як 400 українських високопосадовців України, який містить відомості про їх офіційні доходи та майно за 2011-2012 рр., Декларації чиновників

ПАРТНЕРИ:

Міжнародний фонд «Відродження»

Посольство Королівства Нідерландів в Україні (Програма МАТРА)

Посольство Європейського Союзу в Україні

Представництво Фонду Фрідріха Науманна в Україні

Проект «Об'єднуємося заради реформ (UNITER)»

ГО «Поліський фонд міжнародних та регіональних досліджень»

Донецька обласна організація ВГО «Комітет виборців України»

ГО ІПЦ «Наше право», м. Львів

ГО «Дніпропетровський координаційно-експертний центр з питань регуляторної політики»

Пілотне впровадження інформаційного Стандарту відкритості та прозорості державних закупівель для органів місцевого самоврядування України

Львівська міська рада зробила відкритими державні закупівлі, використовуючи Стандарт відкритості та прозорості державних закупівель, розроблений Transparency International Україна. Слідом за Львовом Стандартом зацікавилися близько 30 муніципалітетів з усіх куточків України, а 6 міст виявили бажання імплементувати цей інструмент у роботі виконавчого комітету місцевої ради: Кривий Ріг, Вінниця, Кузнецовськ (Рівненська область), Київ, Комсомольськ (Полтавська область), Луцьк. Разом із представниками осередків Transparency International в Україні та Республіці Чехія Львівська міська рада підписала тристоронній Меморандум про впровадження Стандарту відкритості та прозорості державних закупівель. Він зобов'язує муніципалітет зробити прозорими всі етапи державних закупівель міста.

Що це означає?

ДЛЯ ГРОМАДЯН:

зможуть у режимі реального часу відслідковувати куди витрачаються гроші громади, впливати на пріоритети органів влади та на якість здійснених закупівель, наприклад, закупівлю ліків для місцевих лікарень та продуктів харчування для дитячих садків та шкіл.

ДЛЯ БІЗНЕСУ:

місцевий бізнес завдяки розширеному доступу до закупівельної інформації зможе брати участь у закупівлях муніципалітетів за дійсно сприятливих умов, які забезпечують чесну конкуренцію та виключають корупційні оборудки.

ДЛЯ ДЕРЖАВИ:

впровадження відкритого підходу до закупівель суттєво сприятиме розвитку прозорого місцевого самоврядування в Україні та зміцненню довірчих взаємовідносин між територіальними громадами та їхніми представниками. Підвищиться ефективність закупівель муніципалітетів та, як наслідок, задоволення потреб місцевих громад. Підзвітність та прозорість покращить можливості залучення зовнішніх (в тому числі міжнародних) фінансових ресурсів у регіон.

Що для цього було зроблено, ключові кроки:

✓ організовано у квітні 2013 року першу загальну зустріч представників муніципалітетів, на якій експерти ТІ Україна та ТІ Чехія представили можливості використання Стандарту, та ознайомили з особливостями його впровадження;

✓ проведено навчальний візит до Республіки Чехія представників міст Львів, Миколаїв, Бердянськ метою якого було отримати практичний досвід щодо застосування Стандарту на рівні територіальних громад;

✓ підписано тристоронній Меморандум про впровадження Стандарту прозорості між мерією Львова та ТІ Україна, а також ТІ Чехія.

ЗБРОЯ В РУКИ:

Алгоритм прозорості для кожного муніципалітета: 10 кроків прозорості

Методичний посібник «Стандарт відкритості та прозорості державних закупівель для органів місцевого самоврядування України»

ПАРТНЕРИ:

Transparency International Czech republic

Громадське партнерство України «За доброчесні державні закупівлі»

Львівська міська рада

Інститут міста

НАЛЕЖНЕ ТА ПРОЗОРЕ ВРЯДУВАННЯ

Моніторинг впровадження в Україні Національного плану дій з реалізації міжнародної ініціативи Партнерство «Відкритий Уряд» (Open Government Partnership)

Громадськість підготувала альтернативний моніторинговий звіт про впровадження Україною вимог ініціативи «Партнерство Відкритий Уряд». Він був представлений у Лондоні на глобальному саміті країн-учасниць ініціативи Open Government Partnership.

Між громадянським суспільством і Урядом було розпочато реальний діалог з питань впровадження OGP-ініціативи, який все ж було перервано наприкінці 2013 року. Постійно діє коаліція з понад 50 неурядових організацій, зацікавлених у належному впровадженні Національного плану дій з впровадження в Україні Ініціативи «Партнерство «Відкритий Уряд».

Україна отримала статус країни-кандидата в глобальній Ініціативі з прозорості видобувних галузей (EITI).

Що це означає?

ДЛЯ ГРОМАДЯН:

можливість вільно реалізувати своє право на участь у вироблені владних рішень, мати безперешкодний доступ до публічної інформації, користуватися перевагами електронного врядування та безпосередньо впливати на зниження рівня корупції в Україні.

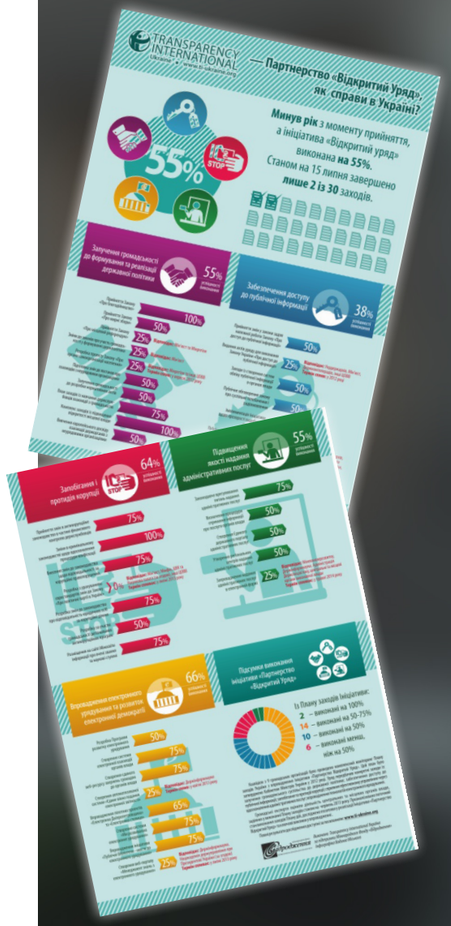

ДЛЯ БІЗНЕСУ:

спрощений доступ до дозвільних процедур та скорочення витрат на ведення бізнесу.

ДЛЯ ДЕРЖАВИ:

більш якісний рівень роботи державних відомств, зростання довіри громадян до дій Уряду.

Що для цього було зроблено, ключові кроки:

✓ представили Уряду України альтернативний громадський звіт про стан впровадження в Україні ініціативи «Партнерство Відкритий Уряд»;

✓ оприлюднили громадський звіт для широкого використання українською та англійською мовами, включно із друкованою інфографікою;

✓ презентували громадський звіт міжнародним організаціям та журналістам як в Україні так і під час глобального саміту Open Government Partnership 2013 у Лондоні;

✓ домоглися набуття Україною статусу країни-кандидата в Глобальній ініціативі з прозорості видобувних галузей (EITI).

ЗБРОЯ В РУКИ:

Методичний збірник, що містить повні результати громадського моніторингового звіту та інфографіку.

ПАРТНЕРИ:

Програма розвитку Організації Об'єднаних Націй

Міжнародний фонд «Відродження»

Понад 60 членів Громадського Партнерства на підтримку ініціативи Відкритий Уряд

Посольство Великої Британії в Україні

Впровадження онлайн-інструменту рейтингування медичних установ з питання протидії корупції – електронна платформа «Айболить»

У Кіровоградській області запрацювала антикорупційна платформа «Айболить» для збору відгуків про доброчесних медиків, що є розробкою Transparency International Україна. Наразі в базу даних додатково внесені всі медичні заклади України, готується запуск платформи на національному рівні.

Громадяни України незабаром отримають онлайн-ресурс, де буде зібрано позитивний досвід пацієнтів, що отримали належне лікування без необхідності використання корупції у будь-якій формі.

Що це означає?

ДЛЯ ГРОМАДЯН:

отримають можливість скористатися послугами саме доброчесних лікарів, а також зможуть поділитися позитивним досвідом перебування у медичному закладі.

ДЛЯ ДЕРЖАВИ:

можливість заохочувати доброчесних лікарів, сприяючи просуванню стандартів добропорядності у медичній спільноті.

Що для цього було зроблено, ключові кроки:

✓ провели фокус-групу щодо запуску сайту серед громадських діячів, що працюють у сфері охорони здоров'я, представників медичних закладів та приватної медичної практики;

✓ запустили сайт Айболить для Кіровоградської області;

✓ підготували та широко розповсюдили інформаційні листівки серед відвідувачів лікарень Кіровоградської області;

✓ розробили промо-відеоролик, що пояснює суть ініціативи;

✓ зібрали на одному сайті інформацію про медичні заклади усієї України.

ЗБРОЯ В РУКИ:

Веб-сайт aybolit.in.ua - інструмент контролю громадськості за медпрацівниками. Відеоінфографіка про сайт та сторінка проекту у Facebook.

ПАРТНЕРИ:

ТІ-Секретаріат www.transparency.org

Підготовка до запуску Національної інформаційної кампанії «Корупція вбиває»

Силами Transparency International Україна та Рекламної агенції Cheil Ukraine підготовлено до друку серію провокаційних макетів для зовнішньої антикорупційної реклами. З провайдерам реклами досягнуто домовленості про її розміщення на умовах про боно по всій території Україні.

Метою рекламної кампанії є привернення уваги громадян до явища корупції, зміна ставлення громадян до корупції з нейтрального на різко-негативне. Експерти ТІ Україна надають консультації через платформу www.anticorruption.in.ua щодо застосування інструментів протидії корупції.

Що це означає?

ДЛЯ ГРОМАДЯН:

отримають просту та зрозумілу платформу для самоосвіти у питаннях протидії корупції та здійснення громадського контролю. Зацікавлені спільноти громадян будуть підтримані у веденні ними власних антикорупційних кампаній.

ДЛЯ БІЗНЕСУ:

знизить корупціогенність бізнес-середовища та сприятиме прозорим і очікуваним правилам ведення бізнесу через започаткування дії принципу невідворотності покарання за корупційні діяння.

ДЛЯ ДЕРЖАВИ:

активізує суспільне замовлення на боротьбу з корупцією; збільшення числа активних громадян, які долучаються до боротьби з корупцією, поступово знизить рівень побутової та адміністративної корупції.

Що для цього було зроблено, ключові кроки:

✓ команда Transparency International Україна розробила ідею та стратегію зовнішньої інформаційної кампанії, спрямованої на зміну ставлення пересічного громадянина до корупції;

✓ спільно із Біржею соціальної реклами провели конкурс серед рекламних агенцій України на краще втілення ідеї на умовах pro bono. Переможець конкурсу рекламна агенція Cheil Ukraine разом з командою Transparency International Україна виконала ряд фотосесій та виготовили макети зовнішньої реклами;

✓ за підтримки Асоціації зовнішньої реклами України розміщено 200 біл-бордів по всій території України.

ЗБРОЯ В РУКИ:

Веб-сайт кращих дієвих антикорупційних практик www.anticorruption.in.ua

ПАРТНЕРИ:

Біржа соціальної реклами

Рекламна агенція Cheil Ukraine

Асоціація зовнішньої реклами України

ІНСТИТУЦІЙНИЙ РОЗВИТОК ТІ УКРАЇНА

Зміцнення національного представництва Transparency International в Україні стало одним із пріоритетних завдань 2013 року. З цією метою було удосконалено внутрішні процедури роботи організації. Показником успішності цього нелегкого процесу став пройдений міжнародний аудит. Цього року команда ТІ Україна поповнилася новими високопрофесійними експертами. Було організовано стажування персоналу в іноземних представництвах Transparency International. Наприкінці 2013 року фахівці ТІ Україна розробили програму авторизованого членства для громадянських організацій з усієї України та провели ряд ознайомчих тренінгів для громадського сектору із використання стандартів урядування у роботі громадських організацій.

Вся правда про Transparency International Україна

Одним із заходів, який привернув широку увагу громадськості стала відкрита зустріч «Вся правда про Transparency International Україна», в якій взяла участь команда та Правління ТІ Україна. Виконавчий директор Олексій Хмара та члени правління ТІ Україна Андрій Мелешевич й Андрій Марусов протягом 3 годин звітували про поточну діяльність організації, відповіли на всі гострі запитання журналістів. Дізнатися правду про антикорупційну організацію прийшли громадські експерти, студенти, журналісти, урядовці, представники донорських організацій і просто зацікавлені люди, всього більше 50 гостей.

У жовтні ТІ-Україна успішно пройшла міжнародний аудит

Громадська організація Transparency International Україна успішно пройшла перевірку міжнародних аудиторів та отримала позитивний висновок. Комплексний аудит організації на відповідність стандартів USAID проводила аудиторська компанія Emergex Business Solutions. Аудитори перевіри-

ли фінансову та податкову звітність за 2012 рік, використання коштів, документацію та всі внутрішні процедури організації. За висновком аудиторів, фінансова звітність відображена достовірно до бухгалтерського обліку. Проведений аудит став стимулом для вдосконалення внутрішніх процедур організації. Аудит проводився за підтримки проекту UNITER. Transparency International Україна висловлює щиру подяку партнерам за можливість продемонструвати підзвітність у роботі та продовжити власний організаційний розвиток.

Під егідою ТІ Україна відбулася зустріч представників бізнесу та влади з питання протидії корупції

В рамках Міжнародного дня протидії корупції Transparency International Україна спільно з Американською торгівельною палатою в Україні було проведено спеціальну зустріч на тему «Чого чекати бізнесу та громадськості від новел в антикорупційному законодавстві України?» Захід започаткував постійно діючий відкритий діалог між представниками влади, бізнесу та громадськості по темі протидії корупції у приватному секторі.

Щомісячні дайджести про діяльність ТІ Україна

З травня 2013 року, Transparency International Україна ввела традицію щомісячного звітування про власну діяльність. У формі короткого інформативного дайджесту ми розказуємо про стан поточних ініціатив організації та звітуємо, що зробили за попередній місяць. Дайджести доступні для перегляду та завантаження на сайті Transparency International Україна

Міжнародний інформаційний бюлетень Ukraine Revolution against Corruption

Під час революційних подій у державі, українське представництво Transparency International розпочало щотижневий випуск інформаційного бюлетеню, який інформує міжнародну спільноту про перебіг повстання українського народу проти свавілля корупції.

Бюлетень «Ukrainian Revolution against Corruption» розрахований на міжнародних журналістів, міжнародні та дипломатичні місії. Бюлетень розповсюджується англійською та російською мовами серед ключових міжнародних медіа та дипломатичних місій.

Фотовиставка «За що стоїть #Євромайдан?»

У Міжнародний день протидії корупції 9 грудня Transparency International Україна представила всьому світу он-лайн фотовиставку «За що стоїть #Євромайдан?» У 23 фотокартках ми спробували передати основну ідею Євромайдану – українці хочуть жити у доброчесній державі. ТІ Україна продемонструвала громадянам усього світу, що мирний протест українців щирий і має єдину мету – відновлення цінностей демократії та поваги до прав людини у найбільшій в Європі державі, практично знекровленій корупціонерами.

Фото виставка доступна для постійного перегляду на сайті ТІ України.

Автори фото: *Віктор Коваленко, Аліна Шевченко, Олег Толмачов, Микола Тимченко, Ілля Варламов, Валерій Миргородський. Використано фото газети "День", "Українська Правда", ІА "Уніан", ICTV, Радіо Свобода, Kyiv Post, Globalvoice.*

НАШІ ВИДАННЯ

TI Україна за результатами проведених досліджень готує, видає і поширює спеціалізовані посібники та аналітичні документи. Всі вони знаходяться у вільному доступі на офіційному сайті організації в розділах «Наші публікації» та «Дослідження».

В 2013 році світ побачили такі видання від Transparency International Україна:

Державна програма щодо запобігання і протидії корупції на 2011-2015 роки. Стан виконання

Громадська оцінка першого року впровадження в Україні ініціативи «Партнерство Відкритий Уряд»

Рекомендації щодо оновлення Маастрихської стратегії ОБСЄ в економіко-довкільному вимірі

Оцінка рівня задоволеності громадян щодо окремих аспектів функціонування судів

Явище політичної корупції: теоретико-методологічний аналіз

Методологія оцінювання відповідності стилю життя високопосадовців їх задекларованим статкам.

Дослідження корупції

Corruption Perceptions Index, CPI 2013

Global Corruption Barometer 2013

Звіт про рівень світової корупції у галузі освіти

Прозорість в корпоративній звітності: оцінка міжнародних компаній країн, що розвиваються» (Transparency in Corporate Reporting: Assessing Emerging Market Multinationals)

Корупція та Східне Партнерство

Аналіз законопроекту Міністерства Юстиції із внесення змін до законодавства щодо удосконалення правового регулювання у сфері запобігання та протидії корупції

Індекс державної антикорупційної політики в оборонній галузі

НАШІ ПЛАНИ НА 2014 РІК

Пріоритети Transparency International Україна на 2014 рік

Адвокатуємо

- новий закон про конфлікт інтересів;
- реєстр недоброчесних учасників конкурсних торгів;
- ефективну систему фінансового контролю статків та інтересів публічних службовців;
- відкриті закупівлі в 10 муніципалітетах України.

Моніторимо

- стиль життя 400 високопосадовців України;
- стан виконання Україною зобов'язань в рамках GRECO та Стамбульського плану дій ОЕСР;
- корупційні ризики при впровадженні великих інфраструктурних проектів.

Розвиваємо

- мережу акредитованих представництв ТІ Україна;
- внутрішні стандарти доброчесності українського бізнесу;
- стандарти відкритого урядування в Україні та на пострадянському просторі.

Аналізуємо

- корупційні ризики проектів законів та актів Уряду;
- ефективність державної антикорупційної політики.

Інформуємо

- громадян про руйнівний вплив корупції;
- зацікавлених про способи протидії корупції на місцях;
- міжнародну спільноту про реальний стан справ в Україні.

НАШІ ПАРТНЕРИ

Transparency International Україна – учасник ключових громадських коаліцій України за такими напрямками:

- громадський контроль за державними закупівлями – співзасновник та секретаріат (з часу заснування партнерства по квітень 2012 року) громадського Партнерства «За доброчесні державні закупівлі»;
- громадський моніторинг декларацій посадовців - координатор національної мережі моніторів Громадянського партнерства «За відкритість майнових декларацій публічних службовців України» ;
- належне врядування - співзасновник та секретаріат громадського Партнерства на підтримку впровадження в Україні ініціативи «Відкритий Уряд»;
- участь громадськості у протидії корупції - співзасновник та секретаріат Всеукраїнської неформальної коаліції громадських антикорупціонерів, www.anticorruption.in.ua;
- доступ до публічної інформації - співзасновник громадського Партнерства «Новий громадянин» ;
- громадська експертиза діяльності органів публічної влади - співзасновник та секретаріат Всеукраїнської неформальної коаліції на підтримку впровадження в Україні інструменту «Громадська експертиза органів публічної влади», www.civicexpert.in.ua.
- Окрім того, організація активно долучає громадських владних та міжнародних партнерів для здійснення власних антикорупційних кампаній. Інформація по таких партнерах доступна в описах відповідних тематичних ініціатив.

ФІНАНСОВІ РЕЗУЛЬТАТИ ДІЯЛЬНОСТІ ТІ УКРАЇНА У 2013 РОЦІ

Надходження

Назва проекту	Донор	Підстава для фінансування	Сума надходжень
1. Проект «Інституційний розвиток національної організації ТІ Україна»	ВМТД «Pact Inc»	угода №380АО571 від 01.16.13 р	204190,12
2. Проект «Залучення громадянського суспільства до моніторингу політики щодо конфлікту інтересів»	ТІ Молдова	01.07.2013-30.06.2015, Угода №ENPI/2013/313-750 від 02.07.13 р.	132707,61
3. Проект «Адвокасі кампанія спрямована на впровадження в Україні політики незалежного регулювання питання конфлікту інтересів (у частині майнових декларацій публічних службовців)»	МФ «Відродження»	15.10.2013-31.08.2014, угода 47941 від 02.07.13 р.	130000,00
4. Проект «Оцінка виконання першого року впровадження ініціативи Партнерство Відкритий Уряд»	МФ «Відродження»	01.04.2013-31.12.2013, угода №47509 від 31.01.2013	155000,00
5. Проект «Оцінка рівня якості роботи судів Кіровоградської області на основі методології карток громадянського звітування»	USAID, міжнародна техн. допомога	1.05.2012 - 15.01.2013, FIAR-STA-TOR-08 від 16.05.12 р	16434,18
6. Проект «Мінімальні правила прозорості процедур державних закупівель»	Transparency Intarnational -Чеська Республіка	01.04.13-31.12.13, Угода про партнерство від 01.04.13 р.	118888,13
7. Проект «Оцінка національної системи доброчесності у Східному регіоні Європейського сусідства»	ТІ-Секретаріат	01.03.2013-28.02.2015, угода №ENPI/2012/310-064 від 23.05.13 р.	305257,00
8. Проект «Державна антикорупційна політика під контролем громадськості»	МФ Відродження	01.07.2012-31.03.2013, угода 46494 від 26.05.12 р.	40000,00
9. Проект «До Партнерства Відкритий уряд у країнах Східного партнерства та Росії»	Посольство Великобританії	угода №PO-5020035385 від 01.08.2012	569423,66
10.Проект «Сприяння розвитку партнерства та діалогу між організаціями громадянського суспільства та органами влади»	ПРООН	угода №DHRP-GA-CSD-04 від 00.07.2013	81480,00
11. Проект «Відкрите врядування: без паперових обіцянок досягнення реальних результатів»	ТІ-Секретаріат	період 15.11.2013-18.03.2016, угода №Б/Н від 29.11.2012	507338,33
12. Проект «Державна антикорупційна політика під контролем громадськості»	Посольство Королівства Нідерландів	угода № Matra/Rol/ UA/12/03 від 21.09.2012	43985,00
13. Інші добровільні пожертви на статутну діяльність			26079,00
Разом всі надходження			**2330783,03**

Витрати за категоріями	Сума, грн.	%
Залишок коштів на 01.01.2013 р.	882733,00	
Проектні витрати (у тому числі)	1978857,37	81,57
Проведення заходів, досліджень	1418627,98	58,47
Поліграфічні послуги, створення промороликів	114374,15	4,71
Гонорари координаторам, залученим експертам	423598,14	17,46
Придбання обладнання	12507,1	0,52
Розробка веб-сайту	9750,00	0,40
Адміністративні витрати	447186,26	18,43
Разом	2426043,63	100,00
Залишок коштів на 31.12.2013 р.	787472,4	

НАШІ КОНТАКТИ

До нас завжди можна:

ЗАВІТАТИ ЗА АДРЕСОЮ:

25006 м. Кіровоград, вул. Єгорова, буд. 40, оф. 203

01033 м. Київ, вул. Саксаганського 69, оф. 6

НАПИСАТИ ЛИСТА:

25006 м. Кіровоград, а/с №8/3

НАПИСАТИ E-MAIL

info@ti-ukraine.org

ЗАВІТАТИ НА САЙТ

www.ti-ukraine.org

ЗАТЕЛЕФОНУВАТИ:

т. +38(044)360-52-42

ф. +38(0522)27-27-54

Незалежний аудитор Сегал Л.О.
Україна м. Кіровоград вул. Жовтневої революції 16/1-100
Свідоцтво Аудиторської палати України
про внесення в реєстр аудиторської діяльності № 2682

ЗВІТ (ВИСНОВОК) НЕЗАЛЕЖНОГО АУДИТОРА
ЩОДО ФІНАНСОВОЇ ЗВІТНОСТІ

Громадської організації "Трансперенсі Інтернешнл Україна"
станом на 31.12.2013 р.

м . Кіровоград 2014 рік

Адресат:
Громадській організації
"Трансперенсі Інтернешнл Україна"

Нами проведено аудит фінансової звітності Громадської організації "Трансперенсі Інтернешнл Україна" (далі – Організація) що додається, яка включає: баланс (Ф №1-м) станом на 31 грудня 2013 року та звіт про фінансові результати (Ф №2-м), який закінчився цією датою.

Громадська організація "Трансперенсі Інтернешнл Україна" (попередня назва – Кіровоградська обласна громадська організація "Творче об'єднання "Технології оптимального розвитку особистості") зареєстрована 17 листопада 1999 року, номер запису в Єдиному Державному Реєстрі юридичних осіб та фізичних осіб – підприємців №14441200000001653.

Громадській організації "Трансперенсі Інтернешнл Україна" надано Виписку з Єдиного Державного Реєстру юридичних осіб та фізичних осіб – підприємців серія АБ №416741, дата видачі 10.06.2013року.

Метою діяльності Організації є об'єднання зусиль її членів задля просування в Україні ідей прозорості, підзвітності та доброчесності публічної влади й громадянського суспільства як передумови зниження корупції в державі.

Станом на 31 грудня 2013 року кількість штатних працівників Організації становила 4 чоловіки.

Адреса: 25006, Україна, м. Кіровоград, вул. Єгорова, буд. 40, оф. 203.

Аудиторська перевірка проведена у відповідності до Законів України "Про бухгалтерський облік та фінансову звітність в Україні", "Про аудиторську діяльність", Міжнародних Стандартів Аудиту (МСА), зокрема 700 "Формулювання думки та надання звіту щодо фінансової звітності".

Відповідальність управлінського персоналу за фінансову звітність

Управлінський персонал несе відповідальність за складання і достовірне подання цієї фінансової звітності у відповідності до Закону України "Про бухгалтерський облік та фінансову звітність в Україні" від 16.07.1999 №996-IV (зі змінами та доповненнями), національних Положень (стандартів) бухгалтерського обліку (зі змінами та доповненнями), та за такий внутрішній контроль, який управлінський персонал вважає потрібним для того, щоб забезпечити складання фінансової звітності, яка не містить суттєвих викривлень внаслідок шахрайства або помилки.

Відповідальність аудитора

Нашою відповідальністю є висловлення думки щодо цієї фінансової звітності на основі результатів аудиту. Нами проведено аудит відповідно до Міжнародних стандартів аудиту. Ці стандарти вимагають дотримання відповідних етичних вимог, а також планування й виконання аудиту для отримання достатньої впевненості, що фінансова звітність не містить суттєвих викривлень.

Обсяг перевірки

Аудит передбачає виконання процедур для отримання аудиторських доказів щодо сум і розкриття у фінансовій звітності. Вибір процедур залежить від судження аудитора, включаючи оцінку ризиків суттєвих викривлень фінансової звітності внаслідок шахрайства або помилки. Виконуючи оцінку цих ризиків, аудитор розглядає заходи внутрішнього контролю, що стосуються складання та достовірного подання Організацією фінансової звітності, з метою розробки аудиторських процедур, які відповідають обставинам. Аудит включає також оцінку відповідності використаної облікової політики,

прийнятність облікових оцінок, зроблених управлінським персоналом, та оцінку загального подання ним фінансових звітів. Аудитор здійснив перевірку фінансової звітності вибірковим методом з використанням загальноприйнятих методів аудиту: документальної перевірки, опитування та аналізу із застосуванням аналітичних процедур та тестів систем контролю.

Ми вважаємо, що отримали достатні та достовірні аудиторські докази для висловлення нашої думки.

Висловлення думки

На нашу думку фінансова звітність Громадської організації "Трансперенсі Інтернешнл Україна" справедливо та достовірно відображає фінансовий стан Організації станом на 31.12.2013 року, його фінансовий результат за рік, що минув на зазначену дату в усіх суттєвих аспектах відповідно до застосовної концептуальної основи Національних положень (стандартів) бухгалтерського обліку, а також відповідає вимогам законодавства та нормативних актів України щодо організації бухгалтерського обліку.

Відомості про незалежного аудитора фізичну особу - підприємця

Сегал Любов Олександрівну

- Ідентифікаційний код 1842906906.
- Місцезнаходження: 25006, Україна, м. Кіровоград, вул. Тимірязєва, 75, кімн.10
- Свідоцтво про державну реєстрацію СПД серія: ВОО № 876868, дата проведення державної реєстрації: 13.08.2001 року № запису 2 444 017 0000 000746.
- Здійснює аудиторську діяльність на підставі Свідоцтва про внесення в Реєстр суб'єктів аудиторської діяльності № 2682, (Рішення Аудиторської палати України від 28.09.2001р. № 103, термін дії свідоцтва продовжено до 29 вересня 2016 року рішенням Аудиторської палати України від 29 вересня 2011 року № 239/3, діючий сертифікат аудитора серії А № 004534 від 23.02.2001 року, термін дії якого продовжено до 23.02.2015 року рішенням Аудиторської Палати України за №209/3 від 24.12.2009 року).
- Контактний телефон (0522) 22-05-96

Основні відомості про договір та терміни проведення перевірки.

Аудиторська перевірка проводилася відповідно до договору №5/8 від 05.05.2014року, в обсягах достатніх для формування незалежної професійної думки. Терміни проведення перевірки з 05.05.2014р. по 14.05.2014р.

Аудитор
Сегал Л.О. (сертифікат аудитора –А №004534) (підпис)

Сегал Любов Олександрівна 1842906906 сертифікат аудитора А 004534 Україна м. Кіровоград

Дата аудиторського висновку: **14 травня 2014 року**

ФІНАНСОВИЙ ЗВІТ
СУБ'ЄКТА МАЛОГО ПІДПРИЄМНИЦТВА

		Коди		
	Дата (рік, місяць, число)	2014	01	01
Підприємство Громадська організація "Трансперенсі Інтернешнл Україна"	за ЄДРПОУ	23906275		
Територія Кіровоградська область	за КОАТУУ	3510136300		
Організаційно-правова форма господарювання Громадська організація	за КОПФГ	815		
Орган державного управління	за КОДУ			
Вид економічної діяльності ДІЯЛЬНІСТЬ ІНШИХ ГРОМАДСЬКИХ ОРГАНІЗАЦІЙ, Н. В. І. У.	за КВЕД	94.99		

Середня кількість працівників 4
Одиниця виміру : тис. грн.
Адреса Кіровоградська область, м.Кіровоград, вул.Єгорова, буд.40, оф.203
Тел. 27-23-21
Складено (зробити позначку "v" у відповідній клітинці):

за положеннями (стандартами) бухгалтерського обліку	V
за міжнародними стандартами фінансової звітності	

Форма N 1-м
Код за ДКУД 1801006

1. Баланс на "31" грудня 2013 р.

Актив	Код рядка	На початок звітного періоду	На кінець звітного періоду
1	2	3	4
I. Необоротні активи			
Незавершені капітальні інвестиції	020	--	--
Основні засоби:			
залишкова вартість	030	75.4	87.5
первісна вартість	031	200.1	240.2
знос	032	(124.7)	(152.7)
Довгострокові біологічні активи:			
справедлива (залишкова) вартість	035	--	--
первісна вартість	036	--	--
накопичена амортизація	037	(--)	(--)
Довгострокові фінансові інвестиції	040	--	--
Інші необоротні активи	070	--	--
Усього за розділом I	080	75.4	87.5
II. Оборотні активи			
Виробничі запаси	100	14.0	5.2
Поточні біологічні активи	110	--	--
Готова продукція	130	--	--
Дебіторська заборгованість за товари, роботи, послуги:			
чиста реалізаційна вартість	160	--	--
первісна вартість	161	--	--
резерв сумнівних боргів	162	(--)	(--)
Дебіторська заборгованість за розрахунками з бюджетом	170	--	--
Інша поточна дебіторська заборгованість	210	139.0	7.3
Поточні фінансові інвестиції	220	--	--
Грошові кошти та їх еквіваленти:			
в національній валюті	230	882.7	787.5
у тому числі в касі	231	--	--
в іноземній валюті	240	--	--
Інші оборотні активи	250	--	--
Усього за розділом II	260	1035.7	800.0
III. Витрати майбутніх періодів	270	0.3	0.4
IV. Необоротні активи та групи вибуття	275	--	--
Баланс	280	1111.4	887.9

Пасив	Код рядка	На початок звітного року	На кінець звіт періоду
1	2	3	4
I. Власний капітал			
Статутний капітал	300	--	--
Додатковий капітал	320	--	--
Резервний капітал	340	--	--
Нерозподілений прибуток (непокритий збиток)	350	--	--
Неоплачений капітал	360	(--)	(--)
Усього за розділом I	380	--	--
II. Забезпечення наступних витрат і цільове фінансування	430	1016.9	800.4
III. Довгострокові зобов'язання	480	--	--
IV. Поточні зобов'язання			
Короткострокові кредити банків	500	--	--
Поточна заборгованість за довгостроковими зобов'язаннями	510	--	--
Кредиторська заборгованість за товари, роботи, послуги	530	13.6	--
Поточні зобов'язання за розрахунками:			
з бюджетом	550	0.6	--
зі страхування	570	1.6	--
з оплати праці*	580	3.2	--
	605	--	--
Інші поточні зобов'язання	610	0.1	--
Усього за розділом IV	620	19.1	--
V. Доходи майбутніх періодів	630	75.4	87.5
Баланс	640	1111.4	887.9

* з рядка 580 графа 4 Прострочені зобов'язання з оплати праці (665) --

Виконавчий директор _____ **Хмара Олексій Сергійович**
(підпис)

Головний бухгалтер _____ **Право одного підпису**
(підпис)

ГРОМАДСЬКА ОРГАНІЗАЦІЯ ТРАНСПЕРЕНСІ ІНТЕРНЕШНЛ УКРАЇНА 23906275 УКРАЇНА

Форма N 2-м

Код за ДКУД 1801007

2. ЗВІТ ПРО ФІНАНСОВІ РЕЗУЛЬТАТИ
за 2013 рік

Стаття	Код рядка	За звітний період	За аналогічний період попереднього року
1	2	3	4
Дохід (виручка) від реалізації продукції (товарів, робіт, послуг)	010	--	--
Непрямі податки та інші вирахування з доходу	020	(--)	(--)
Чистий дохід (виручка) від реалізації продукції (товарів, робіт, послуг) (010-020)	030	--	--
Інші операційні доходи	040	2524.1	1775.9
Інші доходи	050	--	--
Разом чисті доходи (030 + 040 + 050)	070	2524.1	1775.9
Собівартість реалізованої продукції (товарів, робіт,послуг)	080	(--)	(--)
Інші операційні витрати	090	(2524.1)	(1775.9)
у тому числі: податок на прибуток	091	5.6	--
	092	(--)	(--)
Інші витрати	100	(--)	(--)
Разом витрати (080 + 090 + 100)	120	2524.1	1775.9
Фінансовий результат до оподаткування (070 - 120)	130	--	--
Податок на прибуток	140	(--)	(--)
Чистий прибуток (збиток) (130 -140)	150	--	--
Забезпечення матеріального заохочення	160	--	--
Дохід від первісного визнання біологічних активів і сільськогосподарської продукції та дохід від зміни вартості поточних біологічних активів	201	--	--
Витрати від первісного визнання біологічних активів і сільськогосподарської продукції та витрати від зміни вартості поточних біологічних активів	202	--	--

ГРОМАДСЬКА ОРГАНІЗАЦІЯ ТРАНСПЕРЕНСІ ІНТЕРНЕШНЛ УКРАЇНА 39906275 УКРАЇНА

Виконавчий директор _____ **Хмара Олексій Сергійович**
(підпис)

Головний бухгалтер _____ **Право одного підпису**
(підпис)